



GOVERNO DO ESTADO DE MATO GROSSO DO SUL
EMPRESA DE SANEAMENTO DE MATO GROSSO DO SUL S.A. - SANESUL



MODELAGEM TÉCNICA

Estudos de Engenharia, Ambiental e Social

PLANO DE MITIGAÇÃO E GESTÃO DOS IMPACTOS AMBIENTAIS

Volume 16 – Caarapó





GOVERNO
DO ESTADO
Mato Grosso do Sul

SUMÁRIO

APRESENTAÇÃO	6
1. DIAGNÓSTICO AMBIENTAL	7
1.1 Diagnóstico Ambiental das Unidades Operacionais Existentes.....	7
1.1.1 ETE Caarapó.....	7
1.1.1.1 Caracterização Geral da Área	7
1.1.1.2 Corpo Hídrico Receptor	9
1.1.1.3 Passivos Ambientais.....	9
1.1.1.4 Licenciamento Ambiental.....	10
1.1.1.5 Outorga.....	10
1.1.1.6 Quadro Síntese – Diagnóstico Ambiental ETE Caarapó	10
1.1.2 Estação Elevatória de Esgoto Bruto – EEEB 001.....	11
1.1.2.1 Caracterização Geral da Área	11
1.1.2.2 Passivos Ambientais.....	12
1.1.2.3 Licenciamento Ambiental.....	12
1.1.2.4 Quadro Síntese – Diagnóstico Ambiental EEEB 001.....	12
1.1.3 Estação Elevatória de Esgoto Bruto – EEEB 002.....	14
1.1.3.1 Caracterização Geral da Área	14
1.1.3.2 Passivos Ambientais.....	14
1.1.3.3 Licenciamento Ambiental.....	14
1.1.3.4 Quadro Síntese – Diagnóstico Ambiental EEEB 002.....	15
1.2 Diagnóstico Ambiental das Unidades Operacionais Projetadas	16
1.2.1 Estação Elevatória de Esgoto Bruto – EEEB 003 Projetada	16
1.2.1.1 Quadro Síntese – Diagnóstico Ambiental EEEB 003 Projetada	16
1.2.2 Estação Elevatória de Esgoto Bruto – EEEB 004 Projetada	17
1.2.2.1 Quadro Síntese – Diagnóstico Ambiental EEEB 004 Projetada	17



**GOVERNO
DO ESTADO**
Mato Grosso do Sul

1.2.3 Estação Elevatória de Esgoto Tratado – EEET Projetada.....	18
1.2.3.1 Quadro Síntese – Diagnóstico Ambiental EEET Projetada	19



**GOVERNO
DO ESTADO**
Mato Grosso do Sul

LISTA DE QUADROS

Quadro 1: Quadro Síntese do Diagnóstico Ambiental ETE Caarapó, Caarapó, MS.	11
Quadro 2: Quadro Síntese do Diagnóstico Ambiental da EEEB 001, Caarapó, MS.	13
Quadro 3: Quadro Síntese do Diagnóstico Ambiental da EEEB 002, Caarapó, MS.	16
Quadro 4: Quadro Síntese do Diagnóstico Ambiental da EEEB 003 Projetada, Caarapó, MS.	17
Quadro 5: Quadro Síntese do Diagnóstico Ambiental da EEEB 004 Projetada, Caarapó, MS.	18
Quadro 6: Quadro Síntese do Diagnóstico Ambiental da EEET Projetada, Caarapó, MS.	19

LISTA DE FIGURAS

Figura 1: Localização das Unidades Operacionais existentes e projetadas na cidade de Caarapó, MS.	7
Figura 2: Vista aérea da ETE Caarapó, Caarapó, MS.....	8
Figura 3: Vista aérea da ETE Caarapó e entorno, Caarapó, MS.....	8
Figura 4: SISLA da ETE Caarapó (IMASUL, 2017).	9
Figura 5: Vista geral da EEEB 001, Caarapó, MS.	12
Figura 6: Vista geral da EEEB 002, Caarapó, MS.	14



GOVERNO
DO ESTADO
Mato Grosso do Sul

APRESENTAÇÃO

O presente documento trata do Plano de Mitigação e Gestão dos Impactos Ambientais das Estações de Tratamento de Esgotos e Estações Elevatórias de Esgotos de **Caarapó / MS**.

Este Plano tem como finalidade apresentar o diagnóstico e o prognóstico ambiental das unidades operacionais e da solução adotada, apontando os principais aspectos geradores de impactos ambientais, a situação com relação ao licenciamento ambiental e outorga, bem como as ações necessárias para a mitigação dos impactos que envolvem, entre outras iniciativas, a implantação de programas de Educação Ambiental e de Monitoramento e Gestão Ambiental.

Cumprе ressaltar que referido plano foi apresentado, em cumprimento ao escopo do Procedimento de Manifestação de Interesse – PMI 01/2016 da Empresa de Saneamento de Mato Grosso do Sul – SANESUL, no entanto, o mesmo não foi atualizado após as revisões efetuadas no item “SISTEMAS PROPOSTOS DE ESGOTAMENTO SANITÁRIO”.

1. DIAGNÓSTICO AMBIENTAL

A cidade de Caarapó possui uma Estação de Tratamento de Esgotos (ETE) e duas Estações Elevatórias de Esgoto Bruto (EEEB), todas em operação. Possui, ainda, áreas selecionadas para a implantação de três Estações Elevatórias de Esgoto Bruto (EEEB) projetadas (Figura 1).



Figura 1: Localização das Unidades Operacionais existentes e projetadas na cidade de Caarapó, MS.

1.1 Diagnóstico Ambiental das Unidades Operacionais Existentes

1.1.1 ETE Caarapó

1.1.1.1 Caracterização Geral da Área

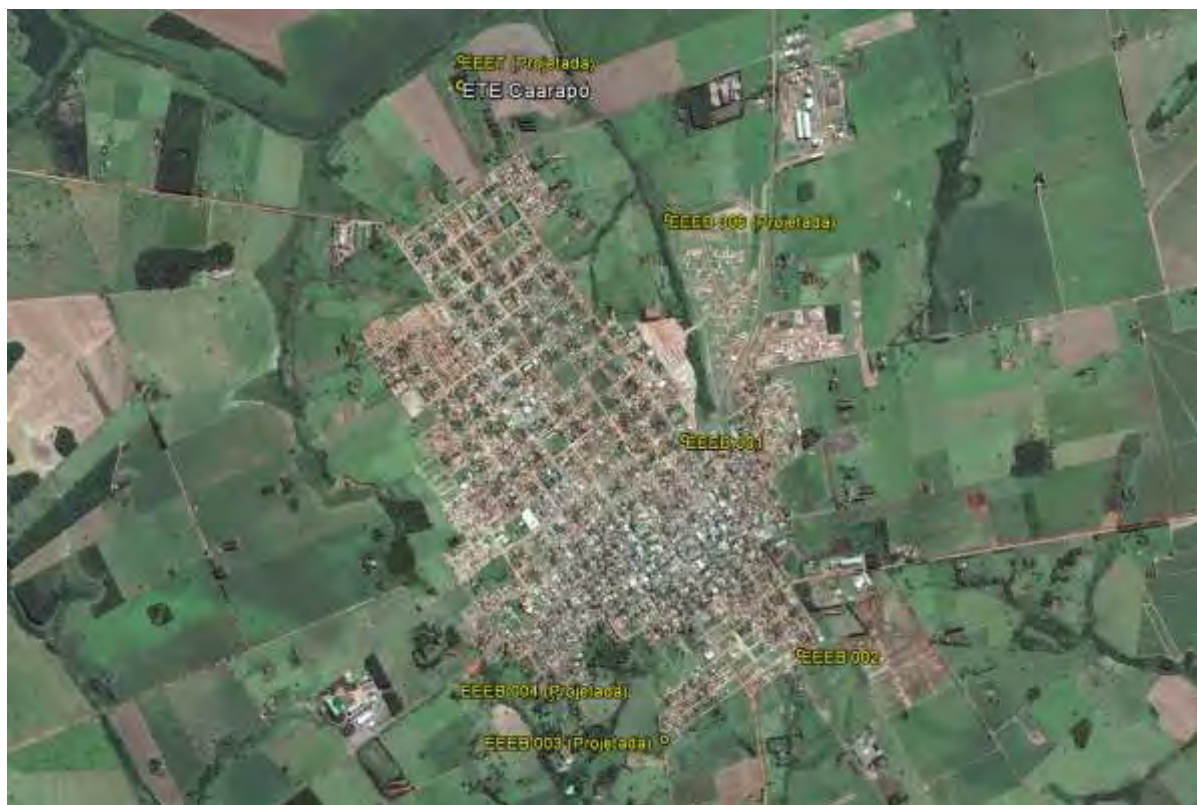
A ETE Caarapó está localizada na zona urbana de Caarapó, no prolongamento da Rua Dr. Coutinho a aproximadamente 590 metros do cruzamento desta com a Rua Maranhão, coordenadas geográficas UTM (21 K) 722.474 E / 7.498.144 S, distante 97 m do corpo receptor. Encontra-se cercada com arame liso, com portão de grade e tranca para veículos e pedestres. Não apresenta cortina arbórea (Figuras 2 e 3).



Figura 2: Vista aérea da ETE Caarapó, Caarapó, MS.



Figura 3: Vista aérea da ETE Caarapó e entorno, Caarapó, MS.

A ETE Caarapó, de acordo com o Sistema Interativo de Suporte ao Licenciamento Ambiental (SISLA) de MS, não se sobrepõe a nenhuma Unidade de Conservação ou Zonas de Amortecimento, nem a Terras Indígenas, Áreas de Perambulação, Quilombolas e Assentamentos Rurais (Figura 4).

A ETE Caarapó também não está sobreposta a nenhuma Área Prioritária para a Conservação, Uso Sustentável e Repartição dos Benefícios da Biodiversidade Brasileira

(MMA, 2007), Cavidades Naturais Subterrâneas (MMA, 2016) e Sítios Arqueológicos (IPHAN, 2016).

A área não é objeto de processos minerários.



Figura 4: SISLA da ETE Caarapó (IMASUL, 2017).

Na visita técnica não foi detectado qualquer acidente ou incidente com pessoas, animais silvestres ou domésticos e que, apesar do odor, não há reclamações da população do entorno, bem como não se nota a presença de insetos e vetores no local.

Os resíduos sólidos retidos no gradeamento são armazenados em caçambas e enviados para o aterro sanitário de Dourados.

1.1.1.2 Corpo Hídrico Receptor

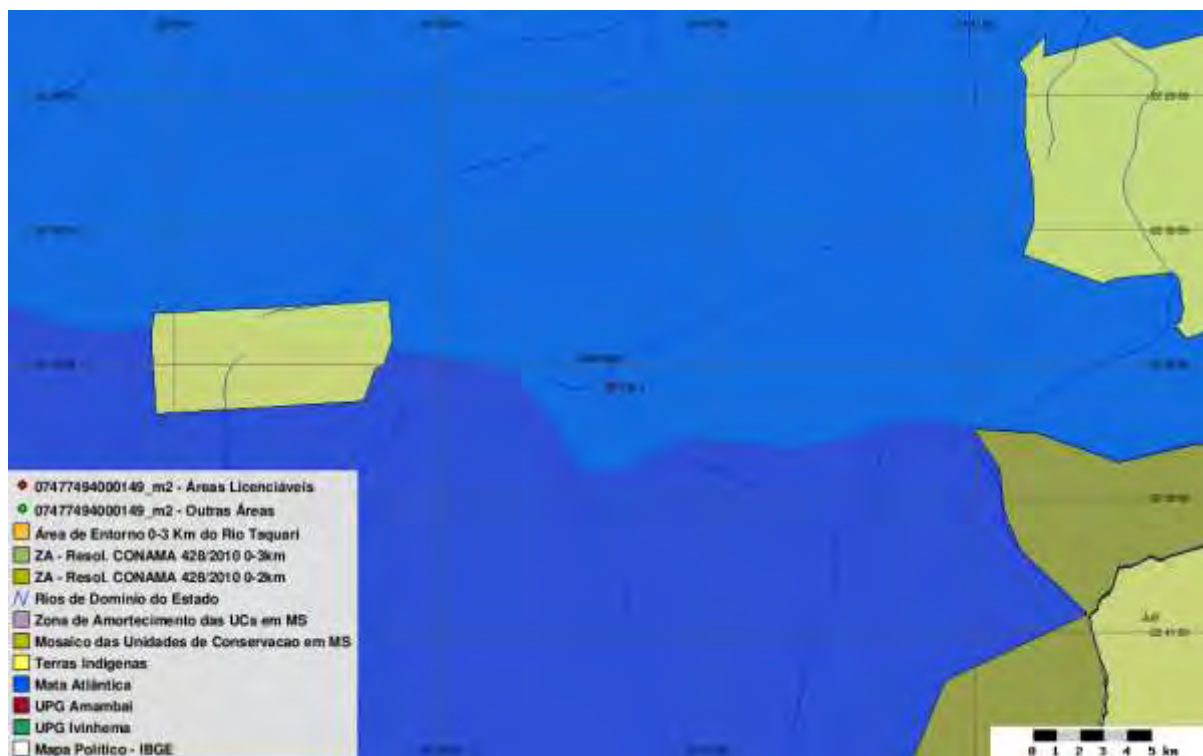
O corpo hídrico receptor dos efluentes da ETE Caarapó é o Córrego Caarapó enquadrado como Corpo de Água Doce de Classe 2. Nesta classificação, as águas que podem ser destinadas ao abastecimento para consumo humano, após tratamento convencional, à proteção das comunidades aquáticas, à recreação de contato primário, tais como natação, esqui aquático e mergulho, à irrigação de hortaliças, plantas frutíferas e de parques, jardins, campos de esporte e lazer, com os quais o público possa vir a ter contato direto, à aquicultura e à atividade de pesca (CONAMA nº 357/2005).

1.1.1.3 Passivos Ambientais

Não foram identificados passivos ambientais decorrentes de vazamento, erosão e de acondicionamento de resíduos sólidos na área da ETE.



1.1.1.4 Licenciamento Ambiental

A ETE Caarapó possui Requerimento de Renovação de Licença de Operação (RLO) nº 23/152944/2013 - Processo nº 23/101159/2013 no IMASUL.

1.1.1.5 Outorga

A ETE Caarapó já está cadastrada no Cadastro Estadual de Recursos Hídricos, sob a Declaração de Uso DURH000138, entretanto a outorga ainda não foi solicitada.

1.1.1.6 Quadro Síntese – Diagnóstico Ambiental ETE Caarapó

Dados Gerais	
Município	Caarapó
ETE	Caarapó
Coordenadas geográficas (UTM)	(21 K) 722.474 E / 7.498.144 S
Zona	Urbana
ETE	
Condição	Implantada, em operação
Tipo de tratamento	Lagoa Facultativa + Lagoa de Maturação
Ocorrência de odor	Sim
Cercamento	Sim
Destinação dos resíduos retidos no gradeamento	Aterro Sanitário de Dourados
Presença de insetos	Não
Presença de animais	Não
Presença de pessoas não autorizadas	Não
Hidrografia	
Bacia Hidrográfica	Paraná
Sub-bacia Hidrográfica	Rio Ivinhema
Corpo receptor	Córrego Caarapó
Classificação corpo receptor (CONAMA/CECA)	2
Coordenadas geográficas do emissário (UTM)	(21 K) 722.939 E / 7.498.732 S
Aspectos Ambientais	
Infraestrutura na APP	Não
Vegetação interna	Não
Cortina Arbórea	Não
Bioma	Mata Atlântica
Processos minerários	Não
Cavidades naturais subterrâneas	Não
Sítios arqueológicos	Não
Passivos Ambientais	
Vazamentos	Não
Erosão	Não
Acondicionamento dos resíduos sólidos	Não
Lançamento do efluente (emissário)	Não
Alagamento	Não

Licenças Ambientais	
Tipo	Requerimento de Renovação de Licença de Operação nº 23/152944/2013 - Processo nº 23/101159/2013
Validade	Não especificada no Relatório Técnico nº 16/2016/Geman/Deman/Sanesul
Outorga	
Outorga efluente	Cadastro Estadual de Recursos Hídricos, sob a Declaração de Uso DURH00138, sem solicitação de outorga
Outorga preventiva	Não se aplica
Unidades de Conservação e Áreas Prioritárias para a Conservação	
Sobreposição com UC	Não
Sobreposição com Zona Amortecimento/UC	Não
Sobreposição com Área Prioritária Conservação	Não
Sobreposição com Assentamentos Rurais	Não
Terras Indígenas, Quilombolas, Assentamentos Rurais	
Sobreposição Terras Indígenas	Não
Sobreposição com Zona de Perambulação	Não
Sobreposição com Quilombola	Não
Sobreposição com Assentamentos Rurais	Não
Solução Proposta	
Localização	A mesma
Tratamento	UASB +FBP + DS
Implantação de infraestrutura	Sim

Fonte: IMASUL, SANESUL, FUNAI, ANA, DNPM, PERH-MS, CONAMA, CECA-MS, MMA, IPHAN, INCRA

Quadro 1: Quadro Síntese do Diagnóstico Ambiental ETE Caarapó, Caarapó, MS.

1.1.2 Estação Elevatória de Esgoto Bruto – EEEB 001

1.1.2.1 Caracterização Geral da Área

A EEEB 001 localiza-se na Rua Doutor Coutinho, na quadra entre as ruas Mato Grosso e Manoel Ferreira de Araújo, coordenadas geográficas UTM (21 K) 723.879 E / 7.495.868 S, tendo como função recalcar o esgoto afluente para rede que segue por gravidade até a Estação de Tratamento de Esgotos (ETE) Caarapó. Encontra-se completamente cercada por alambrado e portão com trancas para veículos (Figura 5). Possui extravasor.



Figura 5: Vista geral da EEEB 001, Caarapó, MS.

A EEEB 001, de acordo com o Sistema Interativo de Suporte ao Licenciamento Ambiental (SISLA) de MS, não se sobrepõe a nenhuma Unidade de Conservação ou suas Zonas de Amortecimento, nem a Terras Indígenas, Áreas de Perambulação, Quilombolas e Assentamentos Rurais.

A EEEB 001 também não está sobreposta a nenhuma Área Prioritária para a Conservação, Uso Sustentável e Repartição dos Benefícios da Biodiversidade Brasileira (MMA, 2007), Cavidades Naturais Subterrâneas (MMA, 2016) e Sítios Arqueológicos (IPHAN, 2016).

Os resíduos sólidos retidos no cesto metálico são ensacados, transportados para a ETE Caarapó onde são depositados nas caçambas e enviados para o aterro sanitário de Dourados.

A área não é objeto de processos minerários.

1.1.2.2 Passivos Ambientais

Não foram identificados passivos ambientais decorrentes de vazamento, erosão e de acondicionamento de resíduos sólidos na área da EEEB 001.

1.1.2.3 Licenciamento Ambiental

A EEEB 001 possui Licença de Operação (LO) nº 146/2014 - Processo nº23/100164/2012 no IMASUL.

1.1.2.4 Quadro Síntese – Diagnóstico Ambiental EEEB 001

Dados Gerais	
Município	Caarapó
EEEB	001
Coordenadas geográficas (UTM)	(21 K) 723.879 E / 7.495.868 S
Zona	Urbana

EEEB	
Condição	Implantada, em operação
Ocorrência de odor	Não
Cercamento	Sim
Destinação dos resíduos retidos no gradeamento	Aterro sanitário de Dourados
Presença de insetos	Não
Presença de animais	Não
Presença de pessoas não autorizadas	Não
Hidrografia	
Bacia Hidrográfica	Paraná
Sub-bacia Hidrográfica	Rio Ivinhema
Aspectos Ambientais	
Infraestrutura na APP	Não
Vegetação interna	Não
Cortina Arbórea	Não
Bioma	Mata Atlântica
Processos minerários	Não
Cavidades naturais subterrâneas	Não
Sítios arqueológicos	Não
Passivos Ambientais	
Vazamentos	Não
Erosão	Não
Acondicionamento dos resíduos sólidos	Não
Alagamento	Não
Licenças Ambientais	
Tipo	Possui Licença de Operação (LO) nº 146/2014 - Processo nº 23/100164/2012 no IMASUL.
Validade	Não especificada no Relatório Técnico nº 16/2016/Geman/Deman/Sanesul
Unidades de Conservação e Áreas Prioritárias para a Conservação	
Sobreposição com UC	Não
Sobreposição com Zona Amortecimento/UC	Não
Sobreposição com Área Prioritária Conservação	Não
Terras Indígenas, Quilombolas, Assentamentos Rurais	
Sobreposição Terras Indígenas	Não
Sobreposição com Zona de Perambulação	Não
Sobreposição com Quilombola	Não
Sobreposição com Assentamentos Rurais	Não
Solução Proposta	
Desativar	

Fonte: IMASUL, SANESUL, FUNAI, ANA, DNPM, PERH-MS, CONAMA, CECA-MS, MMA, IPHAN, INCRA

Quadro 2: Quadro Síntese do Diagnóstico Ambiental da EEEB 001, Caarapó, MS.

1.1.3 Estação Elevatória de Esgoto Bruto – EEEB 002

1.1.3.1 Caracterização Geral da Área

A EEEB 002 localiza-se na Rua Arcenio Cardoso esquina com a Rua Sergipe, coordenadas geográficas UTM (21 K) 724.597 E / 7.494.497 S, tendo como função recalcar o esgoto afluente para rede que segue por gravidade até a ETE Caarapó. Encontra-se completamente cercada por alambrado e portão com trancas para veículos (Figura 6). Possui extravasor.



Figura 6: Vista geral da EEEB 002, Caarapó, MS.

A EEEB 002, de acordo com o Sistema Interativo de Suporte ao Licenciamento Ambiental (SISLA) de MS, não se sobrepõe a nenhuma Unidade de Conservação ou suas Zonas de Amortecimento, nem a Terras Indígenas, Áreas de Perambulação, Quilombolas e Assentamentos Rurais.

A EEEB 002 também não está sobreposta a nenhuma Área Prioritária para a Conservação, Uso Sustentável e Repartição dos Benefícios da Biodiversidade Brasileira (MMA, 2007), Cavidades Naturais Subterrâneas (MMA, 2016) e Sítios Arqueológicos (IPHAN, 2016).

Os resíduos sólidos retidos na grade são ensacados, transportados para a ETE Caarapó onde são depositados nas caçambas e enviados para o aterro sanitário de Dourados.

A área não é objeto de processos minerários.

1.1.3.2 Passivos Ambientais

Não foram identificados passivos ambientais decorrentes de vazamento, erosão e de acondicionamento de resíduos sólidos na área da EEEB.

1.1.3.3 Licenciamento Ambiental

Não possui informação no Relatório Técnico nº 16/2016/Geman/Deman/Sanesul.

1.1.3.4 Quadro Síntese – Diagnóstico Ambiental EEEB 002

Dados Gerais	
Município	Caarapó
EEEB	002
Coordenadas geográficas (UTM)	(21 K) 724.597 E / 7.494.497 S
Zona	Urbana
EEEB	
Condição	Implantada, em operação
Ocorrência de odor	Não
Cercamento	Sim
Destinação dos resíduos retidos no gradeamento	Aterro sanitário de Dourados
Presença de insetos	Não
Presença de animais	Não
Presença de pessoas não autorizadas	Não
Hidrografia	
Bacia Hidrográfica	Paraná
Sub-bacia Hidrográfica	Rio Ivinhema
Aspectos Ambientais	
Infraestrutura na APP	Não
Vegetação interna	Não
Cortina Arbórea	Não
Bioma	Mata Atlântica
Processos minerários	Não
Cavidades naturais subterrâneas	Não
Sítios arqueológicos	Não
Passivos Ambientais	
Vazamentos	Não
Erosão	Não
Acondicionamento dos resíduos sólidos	Não
Alagamento	Não
Licenças Ambientais	
Tipo	Não possui informação no Relatório Técnico nº 16/2016/Geman/Deman/Sanesul
Validade	Não possui informação no Relatório Técnico nº 16/2016/Geman/Deman/Sanesul
Unidades de Conservação e Áreas Prioritárias para a Conservação	
Sobreposição com UC	Não
Sobreposição com Zona Amortecimento/UC	Não
Sobreposição com Área Prioritária Conservação	Não

Terras Indígenas, Quilombolas, Assentamentos Rurais	
Sobreposição Terras Indígenas	Não
Sobreposição com Zona de Perambulação	Não
Sobreposição com Quilombola	Não
Sobreposição com Assentamentos Rurais	Não
Solução Proposta	
Localização	A mesma
Implantação de infraestrutura	Sim
Implantação de novos equipamentos	Não

Fonte: IMASUL, SANESUL, FUNAI, ANA, DNPM, PERH-MS, CONAMA, CECA-MS, MMA, IPHAN, INCRA

Quadro 3: Quadro Síntese do Diagnóstico Ambiental da EEEB 002, Caarapó, MS.

1.2 Diagnóstico Ambiental das Unidades Operacionais Projetadas

1.2.1 Estação Elevatória de Esgoto Bruto – EEEB 003 Projetada

1.2.1.1 Quadro Síntese – Diagnóstico Ambiental EEEB 003 Projetada

Dados Gerais	
Município	Caarapó
EEEB	003
Coordenadas geográficas (UTM)	(21 K) 723.716 E / 7.493.961 S
Zona	Urbana
EEEB	
Condição	Projetada
Hidrografia	
Bacia Hidrográfica	Paraná
Sub-bacia Hidrográfica	Rio Ivinhema
Aspectos Ambientais	
Infraestrutura na APP	Não
Bioma	Mata Atlântica
Processos minerários	Não
Cavidades naturais subterrâneas	Não
Sítios arqueológicos	Não
Licenças Ambientais	
Tipo	Será objeto de Licenciamento Ambiental
Validade	Não se aplica
Unidades de Conservação e Áreas Prioritárias para a Conservação	
Sobreposição com UC	Não
Sobreposição com Zona Amortecimento/UC	Não
Sobreposição com Área Prioritária Conservação	Não



Terras Indígenas, Quilombolas, Assentamentos Rurais	
Sobreposição Terras Indígenas	Não
Sobreposição com Zona de Perambulação	Não
Sobreposição com Quilombola	Não
Sobreposição com Assentamentos Rurais	Não
Solução Proposta	
Localização	A mesma
Implantação de infraestrutura	Sim
Implantação de novos equipamentos	Não

Fonte: IMASUL, SANESUL, FUNAI, ANA, DNPM, PERH-MS, CONAMA, CECA-MS, MMA, IPHAN, INCRA
Quadro 4: Quadro Síntese do Diagnóstico Ambiental da EEEB 003 Projetada, Caarapó, MS.

1.2.2 Estação Elevatória de Esgoto Bruto – EEEB 004 Projetada

1.2.2.1 Quadro Síntese – Diagnóstico Ambiental EEEB 004 Projetada

Dados Gerais	
Município	Caarapó
EEEB	004
Coordenadas geográficas (UTM)	(21 K) 722.990 E / 7.494.237 S
Zona	Urbana
EEEB	
Condição	Projetada
Hidrografia	
Bacia Hidrográfica	Paraná
Sub-bacia Hidrográfica	Rio Ivinhema
Aspectos Ambientais	
Infraestrutura na APP	Não
Bioma	Mata Atlântica
Processos minerários	Não
Cavidades naturais subterrâneas	Não
Sítios arqueológicos	Não
Licenças Ambientais	
Tipo	Será objeto de Licenciamento Ambiental
Validade	Não se aplica
Unidades de Conservação e Áreas Prioritárias para a Conservação	
Sobreposição com UC	Não
Sobreposição com Zona Amortecimento/UC	Não
Sobreposição com Área Prioritária Conservação	Não
Terras Indígenas, Quilombolas, Assentamentos Rurais	
Sobreposição Terras Indígenas	Não
Sobreposição com Zona de Perambulação	Não
Sobreposição com Quilombola	Não
Sobreposição com Assentamentos Rurais	Não



Solução Proposta	
Localização	A mesma
Implantação de infraestrutura	Sim
Implantação de novos equipamentos	Não

Fonte: IMASUL, SANESUL, FUNAI, ANA, DNPM, PERH-MS, CONAMA, CECA-MS, MMA, IPHAN, INCRA
Quadro 5: Quadro Síntese do Diagnóstico Ambiental da EEEB 004 Projetada, Caarapó, MS.

1.2.2 Estação Elevatória de Esgoto Bruto – EEEB 006 Projetada

1.2.2.1 Quadro Síntese – Diagnóstico Ambiental EEEB 006 Projetada

Dados Gerais	
Município	Caarapó
EEEB	006
Coordenadas geográficas (UTM)	(21 K) 723.792 E / 7.497.275 S
Zona	Urbana
EEEB	
Condição	Projetada
Hidrografia	
Bacia Hidrográfica	Paraná
Sub-bacia Hidrográfica	Rio Ivinhema
Aspectos Ambientais	
Infraestrutura na APP	Não
Bioma	Mata Atlântica
Processos minerários	Não
Cavidades naturais subterrâneas	Não
Sítios arqueológicos	Não
Licenças Ambientais	
Tipo	Será objeto de Licenciamento Ambiental
Validade	Não se aplica
Unidades de Conservação e Áreas Prioritárias para a Conservação	
Sobreposição com UC	Não
Sobreposição com Zona Amortecimento/UC	Não
Sobreposição com Área Prioritária Conservação	Não
Terras Indígenas, Quilombolas, Assentamentos Rurais	
Sobreposição Terras Indígenas	Não
Sobreposição com Zona de Perambulação	Não
Sobreposição com Quilombola	Não
Sobreposição com Assentamentos Rurais	Não
Solução Proposta	
Localização	A mesma
Implantação de infraestrutura	Sim
Implantação de novos equipamentos	Não

Fonte: IMASUL, SANESUL, FUNAI, ANA, DNPM, PERH-MS, CONAMA, CECA-MS, MMA, IPHAN, INCRA
Quadro 6: Quadro Síntese do Diagnóstico Ambiental da EEEB 006 Projetada, Caarapó, MS.

1.2.3 Estação Elevatória de Esgoto Tratado – EEET Projetada

1.2.3.1 Quadro Síntese – Diagnóstico Ambiental EEET Projetada

Dados Gerais	
Município	Caarapó
EEET	EEET
Coordenadas geográficas (UTM)	(21 K) 722.474 E / 7.498.313 S
Zona	Urbana
EEET	
Condição	Projetada
Hidrografia	
Bacia Hidrográfica	Paraná
Sub-bacia Hidrográfica	Rio Ivinhema
Aspectos Ambientais	
Infraestrutura na APP	Não
Bioma	Mata Atlântica
Processos minerários	Não
Cavidades naturais subterrâneas	Não
Sítios arqueológicos	Não
Licenças Ambientais	
Tipo	Será objeto de Licenciamento Ambiental
Validade	Não se aplica
Unidades de Conservação e Áreas Prioritárias para a Conservação	
Sobreposição com UC	Não
Sobreposição com Zona Amortecimento/UC	Não
Sobreposição com Área Prioritária Conservação	Não
Terras Indígenas, Quilombolas, Assentamentos Rurais	
Sobreposição Terras Indígenas	Não
Sobreposição com Zona de Perambulação	Não
Sobreposição com Quilombola	Não
Sobreposição com Assentamentos Rurais	Não
Solução Proposta	
Localização	A mesma
Implantação de infraestrutura	Sim
Implantação de novos equipamentos	Não

Fonte: IMASUL, SANESUL, FUNAI, ANA, DNPM, PERH-MS, CONAMA, CECA-MS, MMA, IPHAN, INCRA

Quadro 7: Quadro Síntese do Diagnóstico Ambiental da EEET Projetada, Caarapó, MS.